大光報

廣州版（總社）
社長陳錫餘

登記證：京警粵字第二〇四號
社址廣州光復中路掛號電報七四一一
電話 編輯部一四七五三 營業部一一八八五
新聞紙第三一八〇號
每日出紙兩大張
報費零售每份金圓券一元五角（外埠另加郵費）

五一髮臘 髮臘之王

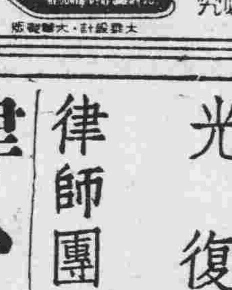

中英註冊·偽冒必究

上海京都飯店

京滬川菜 飽餃麵食

新到著名 上海大閘蟹

特備應時各色火鍋，美味菊花鍋！

地址 六二三路十二號（即沙面東橋） 電話一三四六四

律師鍾煥新 代何碧如君 表買業聲明

據稱「本人憑中買受雜家鳳女士所有本市東山百子路馬棚崗第十二號樓屋一座連地基一幅面積四至均以土地所有權狀爲準所有上蓋連地基四圍牆壁磚瓦木石等均包括在內業經交定立約現訂明本年十二月十日正式書立不動產所有權移轉契約交付其餘價款如對上開產業有任何物權或債權等一切權利一經張貼者務希於本年十二月九日以前與賣主理妥如不能於是時理妥須以書面向貴律師聲明否則一經交易完畢即與本人無涉請代見證立約並代登報標貼聲明」等語本律師除爲共見證立約及標貼外合亟代表登報聲明如右 事務所豪賢路九十六號 電話第一七一二七號

律師吳漢暉 代德華堂 買屋公告

據稱：「本堂憑中向同和公司代表人陳衛慶李艷芬買受坐落本市漢民分局西湖路門牌第八十六號屋業乙間所有上蓋連地墻壁樓閣等一應俱全深濶四至均依登記圖爲準業經交定立帖并訂本年十二月廿一日立契交易如有典按及其他權利轇轕務於期前向賣主理妥一經交易概與本堂無涉請代登報并標貼聲明」等語除標貼外合代登報公告如右 事務所一德西路四三一號 電話一一八二四

嶺南大學同學日

日期：本月廿八日星期日 交通：是日上午九時至十一時在西堤博濟，電船在海珠橋東邊開行，校車每半小時開行一次。電船每一小時開行一次

秩序：感恩禮拜十時；同學年會十一時；聚餐一時；各社會議自由探訪及參觀二時；球賽三時；茶會四時，各社分別餐會六時，聯歡晚會八時，會中秩序由在校學生同學總會主理 散會後有車送客，茶會後秩序自由參加排籃球賽係舊同學對校隊作正式比賽

馮惠芳買受榕樹巷六號雷景福吉地聲明

本人憑中買受雷景福自置坐落廣州市德宣分局轄內榕樹巷門牌第六號吉地一段計面積一七。七八六七井四至面積均照廣州市地政局登記證聲字第五三二一號爲準經已交定立帖訂明本年十二月五日立契交易除分次標貼外特此登報聲明倘該地有業權爭執典按借權關係及任何轇轕者務於交易前自行與賣主雷景福理妥一經交易不論任何異議與本人及該地無涉特此聲明 馮惠芳啓

杜絲亞孫兒

看汝此次離家所因爲何見字祈即返家團叙既往不究幸毋自暴自棄爲要

祖父杜漱峰字示

律師沈鷃年代何光洪駁何成允瓊何國强保產及遺失契証啓事

據稱：「現閱本月廿五日大光報凌錫洪律師代何成允瓊及何國強保產及遺失契證內稱何成允瓊經依親族公意擇立四夫弟長子何國強爲先夫與海公之嗣子繼承祖遺財產等詞不勝駭異查民法規定祇有財產繼承人於被繼承人死亡之日起開始繼承其財產查先父厚貿公係於民國十五年間棄養而先兄與海早於民國十三年逝世於先父厚貿公之遺產於法祇由次兄與衆及本人繼承而已至長嫂（即長兄與海之妻）方面亦經酌撥遺產一部給予養口之資今無端擇繼志圖繼承厚貿公財產固於法無據且先兄在生時並未經家族公意有爲長兄立繼之事若事後補造手續縱經親屬公意亦屬無效蓋親屬實無此權限也至報載所登遺失契證之田產蒸嘗係給予長嫂何成允瓊使用收益之部份但其中小島第十股四畝五分係留作蒸嘗祭掃之用實不容其使用收益」等情前來合代登報駁明如右 事務所：廣州漢民南路太平通津四號三樓 電話：一六四七〇

律師沈振中 羅永榮 岑君謨 代卓澤民 聲明西堤災區土地所有權存在並告知該地段承領人（即大魚）啓事

據稱：「本人置有坐落本市太平分局轄內興馬路門牌第一一五號測量第二區第一段第一〇二八號宅地一段經領有地政局狀聲字第三一八九八號土地所有權狀爲據証被廣州市政府以土地重劃名義編入西堤災區內現西堤災區重劃案經行政院決定撤銷則本人之所有權當然存在故對上開土地無論何人領得依法自屬無効至該地如有人能付相當價值本人亦可轉讓該地段承領人（即大魚）如欲取得合法權源應通知羅律師轉向本人洽購苟藉勢強踞定當依法控訴請代登報及標貼聲明」等語前來查屬合法除標貼外合代啓事如上 羅律師事務所長堤一二五號二樓電話一七九二一 岑律師事務所長堤三二六號三樓電話一四三八九 沈律師事務所中華南路二號二樓電話一一〇四四

律師劉君厚 王国中 代陳三省堂買受姚明誠堂吉地公告

本市東山合衆路未列號即石牌鄉寺右村土名正面

據稱「本堂憑中向姚明誠堂值理姚國强香老姚任高等買受該堂所有吉地一段坐落上開地址面積四至以地政局實測圖則爲準業經交定立帖訂期十二月六日立契交易如對該地有業權糾紛或任何轇轕務須於交易期前與賣方理妥並函知貴律師査照否則一經交易概與買方無涉請代公告聲明」等語前來除標貼外合代登報公告如上 事務所西湖路八十六號 電話一〇七六九號

律師劉君厚 王国中 代梁耀光堂買受本市新填地未列號第九九一之一地號吉地公告

據稱「本堂憑中買受叶賢記謝叶洲陳賢光五柳堂洗五柳所有向五柳堂洗五柳購入吉地壹段坐落上開地址面積四至以登記圖則爲準業經交定立帖訂期十二月十二日立契交易如對該地有業權糾紛或任何轇轕務須於交易期前與賣方理妥并函知貴律師查照否則一經交易概與買方無涉請代公告聲明」等語前來除標貼外合代登報公告如上 事務所西湖路八十六號 電話一〇七六九號

律師伍小璞代仲開堂買屋公告

據稱憑中買受馮志誠承父馮芝遺下吉屋一間坐落本市陳塘分局登西街現編門牌四拾伍號原編門牌四十二號所有上蓋連地四圍牆壁間格裝修及一切附着物俱全四至面積以登記圖則爲準現經立帖交定訂期本年十二月五日立契交易對於上開屋業如所權利主張及各項轇轕情事希於交易期前逕與出賣人理妥一經交易概與買受人無涉須代聲明等語除標貼外合代公告如上 事務所紙行路一三一號 電話：一一五七三

朱伯然律師 代吉祥堂聲明買受光復北路一九二號屋業

據稱本堂憑中買受楊興業自置本市西禪分局光復北路門牌第壹百九十弍號吉屋全座上蓋連地四至面積均照登記圖則爲準經已立帖交定訂期本年十二月廿六日立契吉屋交易如有對該業發生所有權爭執或主張他項權利者請於交易期前向賣主楊興業理妥並向貴律師報明一經成交以後本堂權益概不受干擾妨害請代聲明等語據此除代標貼該業外合代登報聲明 事務所：惠愛西路十二號之四二樓 電話：一〇〇五一

梁宗武律師 代譚樹勉訂買多寶路九十號吉屋公告

據稱：「本人憑中買受張敬善自置房屋一間坐落本市逢源分局段內多寶路九十號所有上蓋連地四圍牆壁及其他一切附着物俱全四至悉照地冊有權狀圖則爲準經立帖交定訂明本年國曆十二月七日立契交易如對於上開房屋有任何轇轕及其他權利主張希於交易期前與賣主張敬善理妥一經交易概與本人無涉請代聲明」等語除標貼外合代公告如右 事務所一德中路一百七十四號 電話一六三六八

會計師何兆鍊（代）何慕勤買受吉屋聲明

據稱「本人憑中與劉作樞買受前廣州市房屋救濟義券委員會發行義券中獎之吉屋一間坐落廣州市西山分局段內盤龍後街三十九號所有上蓋連地一概附着物及屋業全間暨房屋所得人姓名均以領屋憑證及管業執照爲準經交定立帖定明國曆三十七年十一月廿九日交易如對上開屋業有任何轇轕及其他一切權利主張希於交易前與賣主理妥並向貴會計師事務所書面報明辦理一經交易概與本人無涉」等語除代公告外合代聲明如右 事務所：抗日中路八十八號 電話：一〇一六三 分所：一德西路四七二號三樓 電話：一一六二〇五

光復律師團 羅君籌 鄭秉甌 張翰（代）陳觀漢 陳觀照 保產聲明

據稱：「本人等前承受先父陳雲階經分本人名下之產業坐落本市高第路第卅號舖一間（現租與新生文具行）祥雲里第八號屋一間向由本人等管業收益嗣後對於上開舖屋如有任何處分非經本人等簽字概不生效請代登報標貼聲明」等語查屬合法除標貼外合代聲明如右 事務所漢民北一三一號何大珍內 電話一〇五六七

律師沈振中受合全號暨司理人招杰 合興號司理人衛英賢 聘爲常年法律顧問公告

茲受上開兩商號暨司理人聘任爲其常年法律顧問嗣後該兩商號一切法益本律師應依法保障之 事務所：中華南路四號弍樓 電話：一一〇四四

律師張偉雄 代建安公司催業主收租

現據建安貿易運輸公司經理人聲稱本公司承租和樂舖一間坐落廣州市抗日中路第十四號歷來均無欠租詎業主忽由本年十月份不到收租請貴律師代爲催告以免藉口等由前來除函達外特代催告如右 事務所：廣州市東橫街第廿一號二樓

聯春堂老牌五蛇讌

請早定座 以免向隅

散餐 原桌 到叙 外賣 一律歡迎

地址 槳欄路一二七 電話 一五〇九三

廣東老牌 梁濟時獵標海狗丸

秋去冬日至·體弱畏寒時·獵標海狗丸·服後減棉衣

功能 強體固腎固本扶元多食養顏活血壯筋骨健體膚安睡補腦誠補身無上珍品也

特價每瓶 一百庄十二圓 二十庄叁圓

粵行廣州槳欄路門牌一〇三電報掛號一〇三三 港行香港大道中門牌三二二號電報掛號〇九一四

全國藥房藥店均有代售

內外全科 康靜生女醫師 難孕婦女

（特治）婦女暗病 宮歪宮倒 赤帶白帶 小便刺痛 宮病宮炎 月經疾病 傳染毒症 早老色衰

（設備）光鏡 顯微鏡 長短波透熱電療 紫外光 輸卵管貫通器

（特長）科學新法 指導受孕 （專門）（診治）婦女各症

☆醫務總所：太平南路六十七號（電話一六九三七）
☆醫院：豐寧路五十四號（電話一二一零九號）
（婦女分所）下九甫路一二四號 電話一五八一九號

△診症時間▽診所：上午九時至下午四時止：醫院：下午四時至六時止：婦女分所：特殊診治不限時間

美國高度X光鏡照驗肺病透視全身

前任 廣州市市立醫院院長 市立傳染病醫院院長 廖漢潛醫師 專醫肺病設備

特長 肺結核 病 預防 治療 針 肺病 人工氣胸 治療 針

專醫：肺病咳血咳嗽咯血痰中帶血潮熱盜汗胸痛哮喘消瘦

開鏡全身透視：每日下午一時至三時免費透視照片不限時間

地址：太平北路一一七號二樓太平醫社：附設留醫 電話：一七零八九

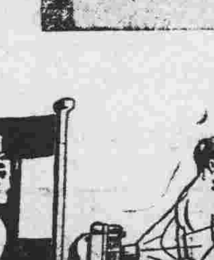

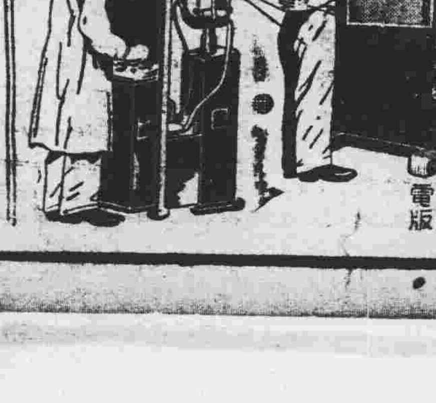

三光電版

嚴衛頤醫師 肺科·X光科專門

專醫肺病咳血、痰血潮熱、胸痛消瘦、心病內科等症

X光照驗心肺腸胃內臟

開鏡照驗：各種透視照片不限時間（照片者透視不另收費）△特長人工氣胸及一切肺部外科手術

特殊照驗 特備美國新式高度X光誘導器(Lucky diaphragm)對於全身深部照驗及一切困難病源均能完滿判斷（下午三時後歡迎同業醫師送驗會診）

深淺肺部 頭部骨節 全部脊柱 腎腸小腸 胃及食道 耳鼻喉管 全腸腎管 膀胱尿道 心臟內臟 大部寶管 盆骨胸骨 肩膝各部 手足四肢 胆囊胆管 胎兒診斷

一九四八年式美國G.E.廠R-38巨型全能X光機

總所：太平南路五十四號 肺病療養院：豐寧路五十四號「即原日大同醫院」

緊外光透熱電療顯微鏡及新式全身透視鏡爲備 診症時間：九時至下午五時在太平南路總所共診時間均在豐寧路肺病療養院電話14535·12109

孫科在滬愼重組閣 延攬民靑人士參加
雷震赴滬協助網羅一流人物

〔本報南京特派員金堅今晨零時廿分長途電話〕孫科廿六日晚到滬後，活力重心已移上海。據孫氏左右稱：孫氏此次到滬，治割腿，同時在滬就有關人士接洽組閣問題，在滬約有十日逗留，是則組閣進行，至少十日後才有眞面目表現。

〔本報南京特派員金堅今晨零時廿分長途電話〕雷震已去滬，其使命將代表政府延攬民、靑兩黨人士入閣。

〔本報南京特派員金堅今晨零時廿分長途電話〕行政院廿七日上午臨時政務會議，翁院長主持，討論關于移交事，在未移交前，翁氏仍每日到院辦公。

〔本報南京特派員金堅今晨零時廿分長途電話〕立法院前秘書長吳尙鷹，廿七日晚乘車晉謁孫院長，對組閣事將有所商談。吳氏行前對記者稱：孫氏組閣事，正在上海進行，外傳有關人事消息，均屬推測。

〔本報上海特派員羽翔廿七日十九時卅分發專電〕甫經拜命組閣之孫科氏，以足疾尙未全愈，於廿四晨出京來滬，即在官邸延醫繼續診治。并聞孫氏將與有關各方面對新閣閣員之延攬有所洽商。至於全體新閣員名單，日內可最後決定。并聞孫氏今晨會電在美之郭泰祺博士，促速返國，出長外交，并促大夏大學校長歐元懷出長教育部。

〔本報南京特派員金堅廿七日廿一時四十五分發專電〕在未來之「戰時內閣」中，孫科除將邀請「巨頭」擔任要職外，并將延攬立法院內外各方面最有力人士入閣。據悉：孫氏并有意更進一步將邀請民靑兩黨人士參加，雷震已赴滬，將協助孫氏解決此問題。

政院新秘書長，截至目前止，除吳鐵城被首都觀察家目爲合適人選之外，其餘尙未被提及。但吳鐵城似仍有意立法院長或副院長之角逐。

關於未來外長是否將由張羣出任，此間外交權威人士分析稱：目前屈指可計者有張羣、顧維鈞、傅秉常等。張羣之出任外長，事實上係孫科有意延攬，其本人曾任院長，尤否舊調重彈，尙不可知。郭泰祺雖爲孫氏之意中人，但郭氏因血壓過高，似不宜擔任當此艱鉅時局之外交部長。顧維鈞在美一切已熟練，回國似不相宜。至於傅秉常，孫氏之外交部長人選，[illegible]

〔本報特訊〕上海廿七日息：據一般推測，孫科內閣閣員，如：張羣或郭泰祺將任外交部長，徐堪可能調糧食部，吳鐵城、陳立夫、張羣、翁文灝、吳鐵城、郭泰祺、鍾天心、宋子文等，均有入閣可能。[illegible]

〔本報特訊〕北平廿七日外息：北大校長胡適博士，以總統府資政身分，會被邀出任行政院副院長，胡氏以才具不足以勝任，婉詞卻後，總統乃邀請孫科出而組閣。

民社黨中宣部副部長陶希聖，有「雲中鶴」之意。

孫科談新政
集中力量應付時局 國防部組織將改變

〔上海廿七日中央社電〕新任行政院長孫科氏，爲療治足疾，於廿七日晨由京乘車抵滬，旋接見記者稱：本人離行政工作方面已十七年，生活脫節已久，對政院長一職，深慮不堪勝任，曾向總統請辭，未獲准，不得已，勉爲接受其艱鉅任務。但以足疾未愈，特來滬施行手術，俟返京後始能就職。

新閣人選，尙在多方接洽中，如新人確能擔當重任者，自願予以延用。關於今後施政，將努力提高行政效率，革除積弊，集中力量應付當前緊張之時局。過去政治重形式之拘泥，程序太繁，時間延稽，政令之時效隨之失，如預算之一再追加，即一例。至各級機構名爲分層負責，但并不分層授權，反造成互不負責，敷衍推托。

公文改革，在北伐時即有此要求，但至今「公文旅行」依然如昔。[illegible]

翁文灝願意重主資委會

〔本報南京特派員金堅廿七日廿一時四十五分發專電〕翁文灝之「看守內閣」準備於二三日內移交淸楚，記者會就翁文灝是否願重主資源委會一事詢諸翁氏左右，答曰：如孫院長提名，當不致推卻也。

星期論文：師範學院的問題

教育部最近以「師範學院及師範專科學校」之設立，旨在培養中等學校適量之師資，並協助各省市中等教育之推進，施行以來，雖有成績，而待努力改進之處仍多，特製頒調查表格，徵詢各方改進意見，以便今後中等教育師資計劃、訓練與改進之參考（註一）。統計原表所列問題，凡十五則，除最末一則關涉院務行政及教育行政外，其餘大都與師範學院各方面的問題有關。這種作法，在教育行政上顯然是一種很好的作法。作者不才，亦曾濫竽師範院系教席，耳聞目擊，所感不少，很想就其一得之愚，借本報篇幅，喚起各方同志的研討。

一、師範學院應爲四年制？抑或五年制？對師範學院五年制實習教師辦法意見如何？

一般學者對於師範學院初創時期定爲五年畢業，[illegible]因爲師範學院與以前的高等師範的制度不同，它的專科訓練，不只要顧及教育的使命，還要顧及學術的任務，二者相輔而行，不可偏廢，而且師範學院學生除研習本系專門科目外，有時還要因應須要，修習一輔系，（註二）可惜後來因爲[illegible]，時間長了，也不能適應目前中等教育師資的迫切需要，於是將在校肄業期間改爲四年半，再後又改爲四年，[illegible]中等學校實習教師，從此以後，師範學院名爲五年制，而實際則爲四年制、或者滑稽點說是「虛五年制」了。

師範學院應爲四年制？抑爲五年制？這一個問題，必需作個確切的解決，不能如今日的拖泥帶水，不淸不楚，因爲目前的所謂「實習」，任何人都知道，必不能切實執行，也必不能收實效，如其必須間年或間期實習，則實習期間，亦不能在最後一年，而且必須切實加强指導。所以我主張與其長此下去，不如乾脆的將這一年的實習放在第四年，切實指導。

二、對大學教育系及大學師範學院以外各學院系師範生之管訓有何意見？對大學師範學院管訓部及大學教育系類似管訓之組織有何意見？其工作應如何推進？

凡爲人師者，必須具備完全的人格，然後方能發生教化的最大作用。所以師範學院的課程，教學，固然十分重要，而對於管訓方面，則尤其重要：至於管訓的目標，那就當然是培養身心健康，有工作能力，有知識，能過休閒生活的教師，就是有完全人格的教師。大抵因爲這個緣故，所以規定師範學院要設立管訓部、可是，遵章設立管訓部的師院並不多，其原因或由於人選難得、或由於執行不易。至於[illegible]自從民國三十四年改制原來，因爲師範學院本身只有兩系，其餘的學生都已經分列各院了。附在大學辦理的師範學院，幾乎都成了「空城」．事實上，無論管訓部的人手不夠，就是更多的人手，對於這些已經「化整爲零」的師範生，恐怕也不一定有辦法去管去訓的吧！

[illegible]

立法院長人選 立委意見紛紜
下週二開會將可決定

〔本報南京特派員凌雲廿七日發專電〕立法院長孫科出長行政院後，遺立法院長一職，繼任人選，立院今開會討論，意見分三派：一派主張由副院長升任，[illegible]院會至午尙未獲得決定，下週二開會將可決定。

[illegible]

蔣夫人將訪美
議員歡迎列席國會

〔本報南京特派員金堅廿七日發專電〕外傳蔣夫人將訪美事，關係方面已證實，短期內啟程，護照已[illegible]，蔣夫人現在上海。

〔本報南京特派員凌雲廿七日發專電〕蔣夫人赴美向美呼籲援華各項資料，日內可完成，已準備啟程。

〔本報南京特派員凌雲廿七日發專電〕[illegible]

〔華盛頓廿六日合衆社電〕[illegible]

〔華盛頓廿六日專電〕[illegible]

〔本報特訊〕中國政府深信不疑，并表示美方對我批評，孫氏稱：將予虛心接受。[illegible]

蔣經國居故鄉

〔本報特訊〕上海廿七日息：蔣經國辭職後，已悄然返故鄉修讀。

泥紗布均回軟 捲烟一蹶不振
証交大樓風聲又告緊

〔本報上海特派員羽翔廿七日發專電〕[illegible]

陳納德一月內 可重組飛虎隊
美議員馬羅發表談話

〔本報特訊〕香港廿七日中央社電〕[illegible]

管理外滙條例修正
外幣准換移轉證 在市場自由出售
禁止進口物品將盡量減少

〔本報南京特派員金堅今晨零時廿分長途電話〕理外滙條例政府修正之點，以前存中央銀行之外滙移轉證，以及人民出售外幣，均得在市場自由出售。有將爲：凡出口外滙，人民可向中央銀行管理局之外滙移轉證，[illegible]

東北政委會 已奉令解散

〔本報特訊〕北平廿七日外息：東北政委會奉令解散，總委員會發給遣散費三個月。又東北各省市主席市長會聯名向中樞辭職，聞中樞迄無批示，現彼等擬再向中樞呈辭，俾可解除責任。

政院會議通過 限制私人汽車
學術研究費決定調整

〔南京廿七日中央社電〕行政院第五次臨時會議，廿七日上午在行政院舉行，翁院長主席，出席張副院長及各部會首長，討論事項如下：一、修正私人汽車使用辦法案，決議通過。（二）匪區海上交通經濟封鎖及處理截獲匪資辦法案，決議通過。（三）統一規定公自費留學生結購外滙辦法案，決議通過。（四）公葬孔憲榮案，決議通過。（五）調整學術研究費案，決議通過。

任免事項：[illegible]

國軍在魯登陸開闢第二戰場
傳已收復膠縣高密挺進濟南
劉伯誠一部突犯張八嶺附近

〔本報南京特派員金堅今晨零時廿分長途電話〕徐州勦總劉峙已由徐州飛抵蚌埠，指揮軍事。

〔本報特訊〕南京廿七日外息：精銳國軍在山東沿海登陸後，頃已攻克靑島西之膠縣及高密。正沿靑濟路西向濟南挺進，目的在山東開闢第二戰場，以牽制陳毅之兵力。徐州區陳匪將北撤入魯。此訊官方尙未證實。

〔本報特訊〕南京廿七日外息：軍方消息：台灣新軍若干個師頃已在山東海岸登陸後，濟南附近縣區之威脅或將因此減輕。

〔南〕〔徐州廿七日中央社電〕徐州南方國軍，昨日開始向宿縣攻擊前進，頗爲得手。記者今晨九時會訪該兵團胡璉聰軍于今晨拂曉正式收復孤山集，前鋒離宿縣約一百

〔線〕指揮官孫元良將軍，承告一捷訊：該

〔本報特訊〕徐州廿七日中央社電〕以宿縣近郊爲中心之主力戰，今已正式揭開，陷入國軍袋形陣地之匪，今在縣南方十五公里外澮河兩岸東西至雙溝集之線，遭國軍痛擊，戰事至爲激烈。

〔本報特訊〕蚌埠廿七日外息：劉伯誠匪部之快速縱隊，已間道竄抵北距南京三十五英里（合一百〇五華里）之地區，匪軍之繞道突襲南京外圍，其企圖爲截斷津浦路之交通，頗使蚌埠區已部署就緒之國軍橫添後顧之憂。

〔本報特訊〕南京廿七日外息：蚌埠廿七日外息：南京蚌埠間之張八嶺車站，一度遭匪襲擊，國軍正分別向南北兩路兜擊中。

〔本報特訊〕蚌埠廿七日外息：國軍已將張八嶺之匪軍包圍，戰事正激烈進行。

〔本報特訊〕蚌埠廿七日外息：劉伯誠匪軍之一部兩萬人，頃已由張八嶺進犯，迫近南京根本無危險性。

國防部官員證實：張八嶺之匪軍約有小部，其主力會戰已正式開始，距南京西北七十哩五十英里地區正發生激戰。

[illegible]

五角銀輔幣 決定不發行

〔南京廿七日中央社電〕財政部息：最近政府公布之修正金圓券發行辦法，已無銀質輔幣之規定，中央造幣廠所鑄五角銀輔幣，尙未發行，現已決定不再發行。

滇匪猖獗 馬關失陷

〔本報貴陽特派員嘉穗廿七日發專電〕滇匪陳仁德三千餘衆，潛伏川黔邊之敍永、畢節，中有奸匪滲入活動。渝綏署嚴令川滇黔當局嚴密緝拿。

〔本報特訊〕昆明廿七日息：滇南匪勢猖獗，文山、西疇、馬關、七度、廣南、富寧、河口等旅昆人士，以馬關失陷，文山告緊，已請滇省府派軍收復縣城，路交通阻滯，當局正派兵加强防務中。又滇黔邊境亦不靖。

〔本報特訊〕（二）任命陳洪範爲廣東省社會處處長。

國大代表聯誼會 呼籲美速援華

〔南京廿七日中央社電〕國大代表聯誼會廿七日舉行第十五次常務幹事會，出席代表五十餘人，議決要案有：（一）推焦易堂、劉宜建、劉子亞三代表起草函稿，致美國杜魯門總統、勸請從速援華，維持世界和平。（二）由代表同人共組織慰勞小組至機場慰問空軍來京受傷官兵，並代爲服務，每人捐十元購慰勞品分發。

華北七省市議會議決 請陳納德重組飛虎隊

〔本報特訊〕天津廿七日外息：華北七省市參議會，頃一致決議：請前飛虎隊司令官陳納德將軍重組飛虎隊，協助國軍勦滅共匪，在北平之參議會大集會中亦決議向華盛頓電請加速援華。

收兌法幣期限 各省分別延展
粵展至下月中旬爲止

〔南京廿七日中央社電〕法幣收兌期限，財政部以各省市政府請于本月廿日屆滿後，延經各省市府請予以展期，本部爲顧念事實困難，並經財政部會議討論決定，各省分別展期如下：[illegible]

冀東會戰難展開 平成立戰時體制

〔本報北平特派員子毅廿六日發專電〕冀東會戰仍遲遲未能展開，勦總發言人證實：[illegible]

〔本報北平特派員子毅廿六日發專電〕[illegible]

〔北平廿七日中央社電〕冀東國軍廿六日午進駐香河，并將渠口鎭收復。

〔本報特訊〕天津廿七日外息：津南靑縣地方國軍三團於日前因受匪煽惑而叛變，傳總部將有所表示。

〔北平廿七日中央社電〕北平市政會議決定，成立戰時體制，市府以北平成立戰時體制，另成立動員會議。

拼漳馬高地 拉鋸戰慘烈

〔本報北平特派員子毅廿六日發專電〕太原外圍連日極端沉寂，市內多日未聞砲聲，人心安靜，惟空中機聲軋軋，不斷自空路輸送彈藥與糧。

大洪山區 掃蕩完竣

〔本報漢口特派員廿七日廿一時卅分發專電〕大洪山區已無匪蹤，國軍正向西北方向桐柏山區兜擊，現已逐漸掃蕩匪區，全面加緊掃蕩。

〔北平廿七日中央社電〕自衛團廿六日收復懷仁縣城。

〔太原廿七日中央社電〕廿七日間并城東十里左右地區，戰竟日，漳馬西北高地之拉鋸戰，演成慘烈無比之戰鬥，國軍已完成初步任務，匪遺屍遍野，呈對峙狀態。又：汾河西岸石千峯完全攻克，南方門戶，該處有并之稱。

黃金銀元上漲 滬兌換極擠擁

〔本報上海特派員羽翔廿七日發專電〕滬市存款兌換黃金，今日打破了過去紀錄，兌換黃金的行列，由中央銀行門首，排列至外灘一直至三馬路交通銀行倉庫，約達千餘人以上。兌換銀元人亦極多，據聞共中原因，係爲近來金銀的黑市高漲，日漸故也。

平流亡學生吃飯不給錢
四十餘人被逮捕

〔本報北平特派員子毅廿六日發專電〕[illegible]

英僑商否認 漢市民排外

〔本報特訊〕漢口[illegible]

立院原咨退回
立委昨抨擊政院違憲

〔本報南京特派員凌雲廿七日發專電〕[illegible]

政院改善待遇案

[illegible]

岡村寧次 肺病轉劇

〔上海廿七日中央社電〕岡村寧次案原定本月卅日續審，茲因該犯原患有肺病，自入冬後轉劇，致不能如期出庭，軍事法庭已決定另行定期審理，將于公審前公佈。

我盼蘇聯 履行條約

〔本報南京特派員金堅廿七日發專電〕記者就中蘇友好條約前途詢某有關人士，答復：目前此問題似不重要，希望締約國終能履行條約也。

赴台旅客 嚴密檢查
須備有身份證

〔基隆廿七日中央社電〕近來此間旅客驟增，有關當局奉令今後對進出旅客應嚴格檢查，凡無國民身份證者絕對不准入境。[illegible]

繆秋杰 避台灣

〔本報南京特派員凌雲廿七日發專電〕前鹽務總局長繆秋杰，因貪污案發，票傳不到，而繆竟稱病避往台灣。[illegible]

立院昨討論 追加預算書

〔南京廿七日中央社電〕立法院今日上午舉行院會，出席委員[illegible]

監立委 分部出國

〔本報南京特派員金堅廿七日發專電〕近有不少立監委，以自備外滙出國[illegible]

〔本報特訊〕香港廿七日外息：[illegible]

杜魯門召內閣會議
再度檢討國際局勢
下令加速動用援歐基金 並促下屆國會未雨綢繆

【本報特訊】華盛頓廿六日外息：杜魯門總統今日召集內閣各部長開會討論國際問題。國務卿馬歇爾報告最近國際動態，自馬氏從巴黎返此後，杜總統會與馬氏會談兩次。

【本報特訊】華盛頓廿六日外息：據可靠消息稱：美內閣今日討論問題，包括（一）中國局勢之發展，（二）柏林事件，（三）聯合國大會之工作，（四）美國外交政策。此會議為杜魯門總統返華府後之第二次會議，再度檢討國際局勢，某閣員談稱：美政府最注意者仍為包括中國危機在內之外交問題，今日閣議之其他詳情不悉。按本週會中美政府會舉行兩次閣議，商討外交政策事宜，馬歇爾發言甚多，今日閣議之討論者主要為國際情勢，馬歇爾會提出關于中國危機、柏林封鎖及巴黎聯合國大會之種種最近報告。

【本報特訊】華盛頓廿七日外息：杜魯門頃下令加速歐洲復興計劃，明年四月以前援用全部四十億元，以維持至六月三十日，五個月，亦即表示將須向國會要求增撥約十二億五千萬美元，此即較原訂之時間提前，此項加速進行與二億七千五百萬美元經濟援華計劃無關，則非係由經濟合作總署主持，至於現已大部份動用之一億二千五百萬美元軍事援華計劃，援定作署之用。

【本報特訊】華盛頓廿七日外息：杜魯門總統星期五日批准加速動用援歐復興基金，此項加速動用，可能在四月二日動用完畢。原定動用日期為七月一日，經合總署長霍夫曼稱：故必須檢討是否包括中國在內之外事件後，推進工作良佳，經合總署答覆記者詢問稱：渠未指出中國可獲得四億元援款之加速推進，杜魯門總統今日命經合總署長霍夫曼加速推進本年六月卅日前將餘款五十億美元之援歐計劃，按原定于明年四月三十日前購實印度尼西亞三百六十萬美元之日。

【本報特訊】華盛頓廿六日中央社合眾電：據悉，杜魯門總統已通知各重要議員，將以一月三日國會召集時，提出新國會之立法計劃，特別因國會之中美民主黨議員將所提出之各項法案，並將於明年一月三日國會開幕時，分別投票，杜總統此次所提之計劃，即為緊縮開支之總綱，並將促國會在一月內通過其所提之計劃，以迅速集中立法工作，美國民主黨人亦希望於下屆國會中恢復原有各項勞工法案，及基本民權法案，並將提出與杜總統所作之競選諾言相符之各種法案。至於若干民主黨議員，則已表示將提出其他反對案。

南韓恐怕美軍撤離
急請中國代表轉圜
以建議聯大准許美軍繼續留駐
蘇發表韓國問題白皮書

【本報特訊】巴黎廿五日外息：聯合國大會蘇聯代表團今夜向記者團分發韓國問題白皮書。聯大政委會或將於明日開始討論韓國問題。中國已提議邀請南韓代表團參加討論，蘇聯代表團則要求准許北韓代表參加。

【本報特訊】蘇聯廿六日外息：蘇聯代表團昨夜就韓國問題發表之白皮書，係在莫斯科印刷，共二頁，紀錄美國於韓國問題之種種爭執，對於蘇聯一九四九年十二月莫斯科外長會議關於設立韓國臨時政府之公報，（一）一九四六年一月蘇聯託管韓國，（二）一九四七年九月蘇聯提議美蘇同時自韓撤退。

【漢城廿七日中央社專電】中央社記者自可靠方面獲悉：韓國政府因目前各種跡象顯示，美軍不久將撤退，故擬請中國出席聯合國大代表團設法使駐韓美軍繼續留駐，廿六日午後與我總領事許紹昌（渠刻會談四十五分鐘之久，會談內容雖不悉，但據稱此項計劃，萬一我大使衛代表劉駁）…已將此項計劃告知許總領事。

韓國撤軍（四）一九四七年十一月蘇聯在聯大提議邀請韓國人民之真正代表參加會議。（五）一九四八年五月蘇聯決定自韓國撤軍（六）一九四八年十月史達林總理正式承認北韓人民共和國。

【本報特訊】巴黎廿六日外息：據悉：李氏在與我總領事會談時，曾謂美軍準備撤退，但渠又謂…

為中國可能按韓國之意採取行動。

比新閣組成
總理史巴克兼外長

【布魯塞爾廿六日中央社合眾電】比總理史巴克經八日之危機後，乃組成新內閣，渠本人仍兼任外長，而管理馬歇爾計劃活動之職務，則交予前糧食部長費爾尼格，新內閣係以天主教黨及社會黨為基礎，將包括天主教黨員八人，社會黨員七人，及無黨派之專家二人。

南狄托堅持孤立到底
資本主義共黨都反對

【本報特訊】布爾格來德廿七日外息：南斯拉夫之狄托元帥頃謂，其工業已告向國際共產情報局所屬之國家之貿易限制，至于其目標南拉夫，被迫修改其五年計劃，惟其五年計劃並無異，後轉與表示決加強與資本主義國際及共產情報局份子對抗。

【漢城廿七日中央社】…截至目前，吾人尚不能確言美國決無意留駐南韓，據云：李範奭同時將此意告知政府，且請許紹昌…

（上接第二版）

師範學院應如何與教育廳局及中等學校取得聯繫？

…（師範學院校與教育廳局有效之聯繫，應有何種推進？）

（正文略可辨，字小模糊）

越南報章誣蔑華僑
作經濟侵略
法專員願維持對華友誼

【西貢廿六日中央社專電】因越南報章嚴重越南反華人士運動之勢，我國目前駐越南外交官員，均以越南報紙…

法朝野都忙
政府打算盤編預算
戴派準備國會發砲

【本報特訊】巴黎廿七日外息：法政府及預算案，頃全力處理財政問題，以望一九四九年度之預算案能趕及于本年底以前獲得國民議會之通過，國民議會於廿七日晨在盧森堡宮召開預算案全體會議，內閣會議討論預算案，葛義主席，及內政部長朱爾等均將在表示，此案經費支出約年度共達一萬二千億法郎。

【本報特訊】巴黎廿七日外息：法政府將提出預算案及復興建議，支出亦將達一萬億法郎，明年預算將由葛義主持，能於一月中通過…

人權宣言
僅候序言尚須修訂 即可提交聯大通過

【本報特訊】巴黎廿七日外息：世界人權宣言全體人類自由平等之最後方式階段，宣言頃已臨其最後條文而完成其二十八條草案之前者…

成立歐洲聯會問題
英法持異見
比荷盧正進行調協

【巴黎廿六日中央社專電】今日下午代表英法比荷盧五國之政治家多人，在此間開會，就成立歐洲議會及國際部長會議問題，舉行第一次會議，數週來五國代表會審查各國政府及私人團體所作…

日本戰犯
仍未處決
麥帥准解散日議會

【東京廿七日中央社專電】截至本日上午十時止，東條及其他六名戰犯，猶未受絞刑，所接獲之新聞報道，均稱當局尚未決定處決日期…

【本報特訊】東京廿七日外息：…

巴爾幹委會的報告
維辛斯基大加抨擊
說南保阿助希遊擊隊調查不確
聯合國美方強調解決柏林危機

【本報特訊】巴黎廿七日外息：聯合國巴爾幹調查委員會…

蚌埠—徐州南線的重心

本報資料室

自從徐州外圍戰事由東線轉到南線以後，徐州之戰便由第一階段進入第二階段。…

美海岸工潮
昨投票解決

【本報特訊】紐約廿七日外息：大西洋岸碼頭工人，於星期六舉行投票，以決定是否接納將可終止…

瓊林快船
準期：本月廿七日（已到穗）廿九日驗關三十日清關啓行 直放海口
定期班次，航行快捷，依期不悞，付貨搭客
總代理：德源船務行 地址：聯興路六號 電話：一七六九四

利航
廣州……香港
新型客輪，來往港穗
定期於國曆十一月廿八晚十時往港
定儎處：信報關行
售票處：中國旅行社

省湛線 粵海安鋼輪
鐵定十一月廿九日驗貨 三十日清關 即晚十時直開湛江
每星期航行一次由穗開湛
總代理處：公華行啓
本行營業 代理船務 報關運輸 貨物起卸 服務忠誠

穗湛線 福華鋼輪
定班期 貨客船
美式新船載重三百噸時速十四浬 裝具雷達及無線電設備航行安全
本月廿九日驗關三十晚清關開往湛江
總代理：天生船務行 地址：中山四路…

結婚啓事
我倆訂於民國三十七年十一月廿七日旅行香港結婚際茲勤儉建國時期一切從簡特此敬告諸親友
李洪元 葉惠芳 啓

結婚啓事
我倆情投意合并徵得雙方家長同意謹訂於國曆本年十一月廿八日在穗舉行結婚特此敬告諸親友
馬政 陳漢儀 同啓

聖約翰英文學校招生
日夜班 新生
甚嚐班—專修班—準期十二月一日開課
校址：大新西路四六六號
名譽董事長張雲 董事長佘季廉 代校長楊姿華

買園聲明
本堂憑中買受陳永業堂陳自置田園一段坐落番禺縣黃浦至潘宅田界及該園內魚塘…

買地聲明
本堂憑中買受陸陳氏自置東山區竹絲崗四馬路吉地…

廣州大觀
廣州話學習指南（四）市區街道指南（五）名勝及革命史蹟（六）工商業詳情等…
總發行所：廣州…

買屋聲明
本人憑中買受…
楊維珍堂啓

京中展開盛大勞軍

本報駐京特派員攝

慰勞空軍將士中委張道藩、空軍王副司令與慰勞人員合照

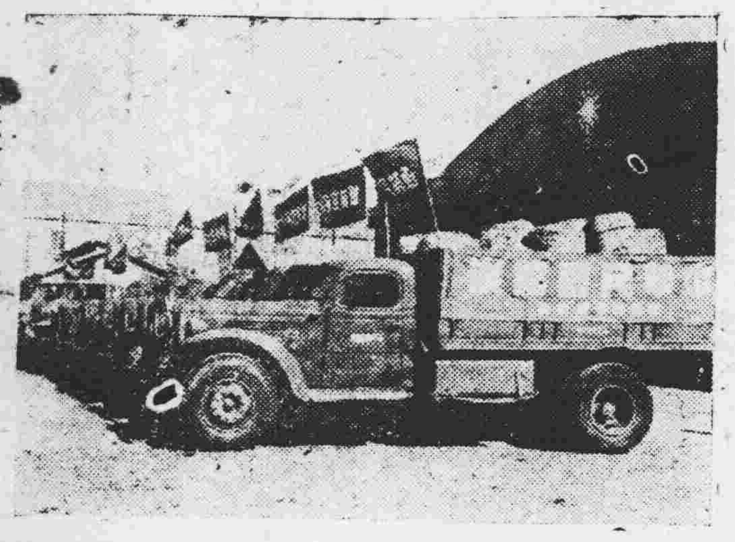

大批慰勞品運赴前方

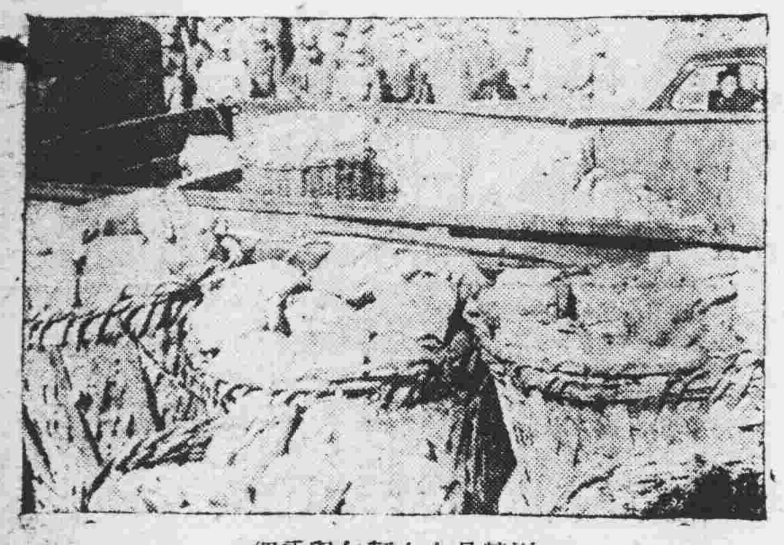

慰勞品中之麵包與香烟

一位女監委親在車站分發麵包給剛從前綫歸來的傷兵。

美國會撥款委員會之浦立特（右）來華抵滬與歡迎者賴樸翰（左）合照

大光畫刊　第一百廿二期

自動替傷兵服之女務監委

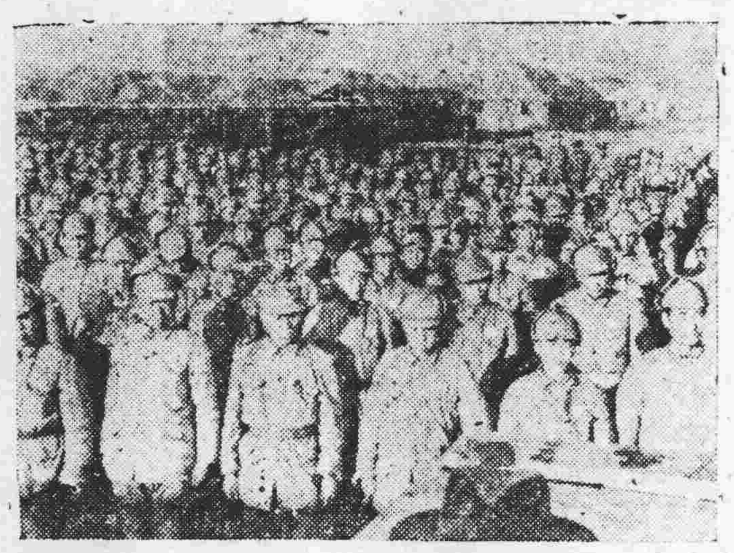

曾在東北作戰的健兒受慰勞後。轉赴前方。

婦女世界（上）

婦女與世界建設會議在女青年會國外部之贊助下在紐約哥倫比亞大學師範學院舉行。圖示參加該會之廿六國中之若干代表．立着者（山左至右）僞緬甸代表，巴基斯坦代表，香港代表（菲籍），錫蘭代表，暹羅代表，哥倫坡代表，菲律賓代表，坐着者（由左至右）爲比利時代表，英國代表及德國代表。

柏林空運（下）

許多美國空軍C—54型的飛機現正經山法蘭克福至柏林間廿哩濶的走廊收糧食，燃料及共他生活必需品定運至柏林西區，以供該區二百四十萬居民之需。圖示還種飛機中的一架正堆積一袋袋的麵粉準備運赴柏林。

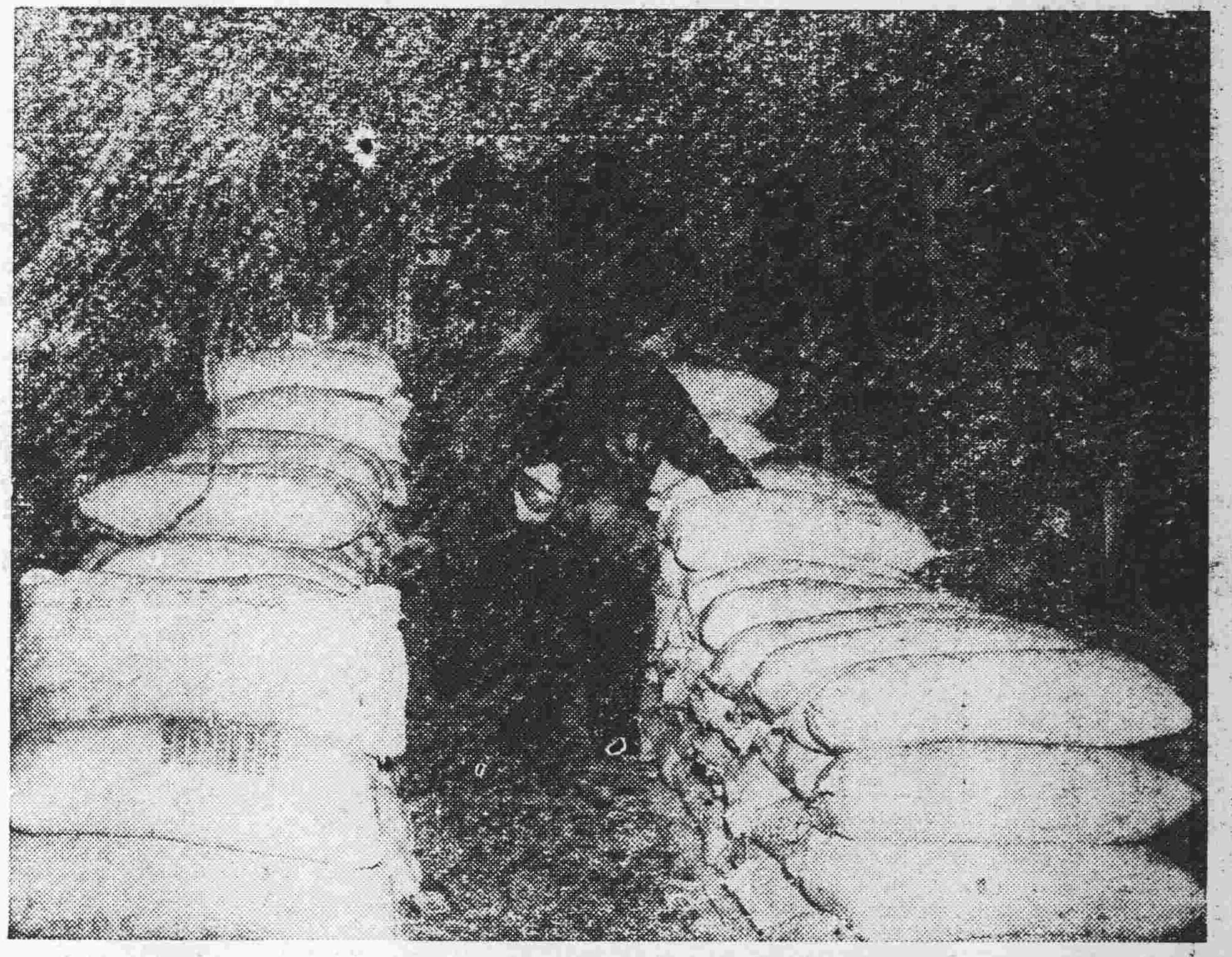

買舖啟事

本堂經中買受永裕堂吉舖乙全間坐落曲江縣韶關市民生路門牌第四號中山路門牌第一號相連吉舖乙全間土地所有權狀碼第一區第一段地號（第三八九、第三九〇）該舖面積界至依照權狀所載上蓋連地一概俱全經於本月廿四日立帖交宋準期十二月九日交易該舖如有來歷不明或蒙押轇轕未清請即向賣主理妥一經交易後概與本堂無涉除標貼外特此登報聲明

懿良堂啓

中山　漢永 今天聯映

中山：十二點半　兩點三　六點九　八點半
漢永：一點正　兩點九　七點三　九點正
（至早）（緊臨）

成報最流行之冠軍小說改編

神化離奇　淫蕩恐怖　粵語巨片

白燕　張活游　領銜主演

謝天　容玉意　黃曼梨

怡紅生謹

淫妻暴斃　老公見鬼　回陝之夜　萬婦魂歸

白燕　人扮鬼

金聲　廣州 今天聯映

金聲：十一點式　兩點半　六點半　八點中原　時間
廣州：一點　三點　七點　九點

特別注意　片長時間　關係提前　請早臨

溫拿公司全部音樂歌舞娛樂巨片　規模宏偉　藝苑奇珍

代表新大陸作風之美國大音樂家喬治蓋許溫氏一生事蹟情史原原本本搬上銀幕

誰來了解性靈空虛？怎能彌補生命缺陷？

羅拔阿達　露斯　鍾李　梨斯

藝海羣英（RHAPSODY IN BLUE 藍色狂想曲）

片上加印中文字幕說明

共一妙名同一堂歌舞家聚冶爐

一代歌王　柯路相信　歌士　保羅威文　大歌舞王　佐治威

全片名歌廿九支

美華　大華 今天隆重獻映

美華：三點半　六點半　八點半
大華：一點正　七點正　九點正

榮獲我國中正文化電影類獎狀

去年度十大名片之一

本片感人之深上電影史罕見

母與子

合演：嚴俊　盧碧雲　張伐　蔣天流

李萍倩編導

文華公司出品　國泰公司發行

樂斯 一點正　三點正　六點九　八點九

即映環球公司恐怖巨片

NIGHT MONSTER

黑夜妖魔

環球公司恐怖偵探智門片

曲折離奇　意想不到　線索　耐人尋味

四點半　公餘場

恨鎖瓊樓

大德　新新 兩大首輪戲院　即日聯映

建成公司粵語武俠曲　機關騎術打鬥緊張巨片

陳艷儂　陸飛鴻

何少雄　劉克宣　任冰兒　黃子七　葉仁甫

十三妹大鬧能仁寺

惺惺相惜　俠女英雄　款款深情　佳人才子

一頁兒女英雄史　一部巾幗英烈傳

連滿四十多場　觀衆介紹　以致越映越旺

大德：十二點　兩點九　六點九　八點九
新新：一點三　三點三　七點三　九點三

建成影片公司敬向觀衆諸君道歉啟事

啓者：敝公司出品俠義打鬥巨片「十三妹大鬧能仁寺」，爲馬上女豪傑武師表演眞軍器技擊之空前傑作，一經寓目，令人脉搏緊張，鼓掌稱絕！連日在「大德」「新新」兩院首輪獻映，計至今天，連映四十場，場場皆告滿額，購券非常擁擠，後爭先致向隅者大不乏人，使敝公司深滋抱歉，茲商得兩院同意，除每天提早售券外，並能隔日定座，藉資利便，避免紛繁，諸君遲早終須一看，請勿再作猶疑，庶不致有恐後明日黃花之憾也：竭誠推荐，伏祈惠鑒！

於白話在抗戰期間曾在四戰區服務

懸賞緝拿逃犯周愛棠

查本局第四衛生器材庫第三支庫主任周愛棠於本年十月廿日因盜賣軍品案畏罪潛逃未將經管器材交代亟待緝拿究辦如有知其藏匿處所報局緝獲者即賞金圓券五百元如能捉送到案者即賞金圓券一千元儲款以待決不食言　計開逃犯年貌表於后　姓名周愛棠別號棣華年齡三十五籍貫浙江省龍游縣北界鄉人特徵體格高大下顎寬闊滿臉鬍鬚

……供應局啓

砌字懸賞答案

得自秘本　無人能知　敬候高明　賜以指教

請將上列筆劃砌成六個字寫在下格寄來廣州大新西路四七〇號當以名貴禮物一包奉酬（價値由一元五角至一百二十元）

來函必須連同砌字所指出之物一張方爲有效（此物隨處皆有砌出自明）並於封面寫明「投稿」二字

來函收到後當於兩星期內將禮劵按址寄上即憑劵到取

收件限至本月三十日止逾期不收截後三天將正字發表

此段告白祇登一天如擬投稿請即剪起

投稿人姓名住址

新華　中華 兩院隆重聯映

新華：一點六點正　三點八點九點正
中華：一點七點半　三點九點半

鷹獅公司榮譽出品・雅克利專打攝製

由開幕至閉幕止洋洋大觀

電影史上創舉　運動界中大事　片上中文字幕　供飽覽兩小時

"XIVth OLYMPIAD THE GLORY OF SPORT" COLOUR BY TECHNICOLOR

第十四屆世運大會全集

動員攝影師一百餘名！耗資達英金廿五萬鎊！此片長達一十五大幕！比臨場參觀更爲豐富！

壯麗五彩

羊城 即映粵語名片

金粉世家

精彩如一部紅樓夢（兩大名曲）今夕何夕　對酒當歌

白雲　白燕・林妹妹　鄭孟霞　主演

奇趣似一幅當代百美圖

新星戲院

即映打武驚險戰爭偉片

三盜毒神箭

又名鐵將軍血戰蠻荒

立士李斯　娜拿安托　主演傑作

火箭攻城　田單火牛陣　機關重重　孔明有陣圖

下期放映　三毒神箭大結局

天鳥溜冰場（十甫清平路第）

尋求身心愉快　請到天鳥溜冰

買屋地聲明

憑中買受許鈞源自置屋地一段坐落東堤分局段內滿塘新街門牌第十四號深尺寸照土地登記圖爲準經交定立帖訂明十一月卅日交易如有典按手續未清速與理妥一經交易後概與本堂無涉除標貼外特此聲明　莫麥少定啓

遺失聲明

本人於十一月五日在黃埔抄查船隻不慎遺失身份證服務證明書一紙號碼（169）號及步槍槍照一紙號碼第（68）號除呈請補發外特此登報聲明作廢　粵海關關警（109）隊范毓波啓

催大成號交租

大成號陳洪號承租錦書所有泰康路九十八號舖屋先生金自八月起已三個月除面催欠租外並用雙掛號函催限七日內清還井同日再登報催告限七日內租爲荷　梁錦書啓　十一月廿四日

經濟新聞

霍寶樹昨對記者談 穩定經濟已有辦法
政府實行以美援及金銀爲後盾 今後簡化經濟機構重爭取時效

【專訊】中樞當局對各地經濟管制督導處，已決定結束，惟此間經督處，尚未奉到結束令，該處協導員霍寶樹因公晉京三週，業於前（廿六）日返抵穗，霍氏對該處結束問題，雖未正式奉令，惟事實上已着手辦理結束事宜，共有繼續存在性質之經管措施，撥分別移交有關機關接辦，霍氏此次返京來穗，外傳渠將負有經濟措施上之新任命，頗引起關心經濟人仕注意，記者昨特走訪霍氏查詢、渠對此項傳說，極力否認，記者復詢以此次赴京，對今後經濟穩定問題之觀感如何？霍氏強調：中樞穩定經濟，已有充分把握，至少在一個時期內、能獲至安定，據稱：最近中央準備以美援一億美元，及收兌黃金外幣白銀部份提付一億美元，合共有二億美元、可撥充一切有關外匯支出，及政費軍費之貼補，今後財政收支可以平衡，無須再行增發通貨，經濟局面，可有半年之穩定。記者又詢以經督處結束後，各項工作移交問題？霍氏答稱：本處結束後，須繼續存在之各項工作，將移交有關機關接管、如物價管制本月初會放寬議價制度、鑒於過去經驗，單純放寬，雖收穩定物價實效·今後將採有限度之議價，此一項措施，將由市政執行加強管制物資調節工作，將分別移交糧食委員會，紗布委員會，燃料委員會接辦，至增產部份，將由工業增產委員會、農業增產委員會分別負責，預料明年春間，可增產糧食二百萬担，記者再詢以出入口聯鎖政策之觀感？氏稱：新聯鎖制度推行，對輸入限額，將行放寬，惟并非絕無限制，倘完全放寬，則勢必使奢侈品大量輸入、而必需品及生產器材，非反見減少，故輸入限額，必須保留，至新政策推行有利條件：（一）將可增加土產品出口，（二）聯鎖制度比前執行之結滙證明書已有顯著進步，（三）僑滙隨時掛牌，自可爭取僑滙，（四）增加輸入管制方式、推行自[illegible]外滙輸入，及僑滙輸入，霍氏復對記者稱：今後各項經管措施，務求簡化，爭取時效，最近中央成立經濟配合委員會以下設三個執行委員會，每執委會設三至五人、各地有關經濟措施之請示、統由該執行委員會決定、無須條贖通示之麻煩·關於經管效率，自可提高·（宗）

今後工作方針 側重物資調節

粮市昨早強晚弱 較前仍好十餘元
市塲公價扳升百份之廿

【專訊】昨（廿七）日米市早盆，因受意外之刺激，以致賣貴心存好意，貨家乘機攀硬，賣客更多向作，染指頗業，交投頓呈蓬勃，市勢逐告躍進，沽價盤成盤高，較前市好廿餘元，會幾何時，午後滙潮轉穩，因之人心隨之貼伏，貨家為着出路計，街客經一輪之飽食，納肯已滿，當無餘勇可買，市呈不支，宜告下淡，十元左右，計特靚齊眉米一百五十五元，絲苗米一百五十元，西占米一百卅五元，新雪米一百廿八元，東欄昨到增城土谷卅萬斤，共他各江共到十餘萬斤，亦屬早起晚同，與米市同一命運，各項谷價，結果好十元之間，絲苗谷九十八元，七根種谷八十三元，秋香谷八十五元，山占谷九十八元，綜觀昨日市勢，後市倘無意外影响，共轉移性，隨之而安定·（洋）

【又訊】昨米糧市塲鑒于前報兩日來，米價連續為升，較限價過高，故着符合環境起見，將限價一致提高，分元左右，一將其價卸如下，齊眉米一百四十五元，絲苗米一百四十二元，銀占米一百四十元，零米一百廿五元，米一百卅三元，新興米……

金飾業人員 不准持有金鈔令 公會昨請求撤銷

【專訊】關於金飾業人員不准持有金鈔一事，本市金商業同業公會認為此乃不合理與不合法之舉，乃於昨（廿七）日假一最酒家招待記者，詳為報告，認為政府既公佈准許人民持有金鈔外幣，為共壓不許金飾業人員同樣持有呢？益政府所稱之人民，自然無自然人與法人之分。最後將此種不合法舉措應予撤銷之理出分維如次：一，修正人民所有金銀外幣處礙飾法，准許人民持有金銀外幣，包括自然人及法人，并無單獨禁止金業從業人員持有之規定·二，原有禁止人民持有令本為毋法，廣州區經督處幣止金業人員持有令，實為子法，自修正人民持有金銀外幣銷法公飾後，原有之飾法取滯，子法亦自為效·三，黑市買賣行為應當嚴厲禁止，如非法買賣則持有外幣有何犯罪可害？四，如因防止業市而禁金飾業人員持有，則何異防止跳樓自殺而飭令全市旅館將所有窗戶閉塞·

陸冠瑩將調他職

【本市訊】頃據廣東區國稅管理局消息，該局長陸冠瑩，日昨晉京述職，因感本省環境複什，措施困難，特提請辭去本職，經財部照准，遺缺改派該局副局長孫璞升充，陸氏將調其他職務，昨職陸氏撤職杳辦，井非事實·

粵路貨運情形

（廿七日輸入）

品名	數量
生仁	六一〇包
瓜子	一三〇包
生牛	二八頭
烟葉	一五〇扎
豆子	二六一包
藥材	八九件
茶葉	五〇笠
鮮且	七〇〇笠
布疋	一二五件

（廿七日輸出）

品名	數量
砂糖	二〇噸
生鹽	四〇噸
顏料	二〇件
香煙	十五噸

（廿七日輸入）

品名	數量
植物油	三〇桶
桐油	二八桶
小猪	三二〇頭
大猪	四七五頭
棉花	一四〇件
五掃子	一八二件
磁器	五〇件
烟煤	六〇噸
柴薪	一五〇〇把

（廿七日輸出）

品名	數量
洋什	卅件
枝竿	二六箱
汽油	十五噸
什貨	二〇噸

市場物價普遍激揚 成交稀疏有價無市

【專訊】百貨狀態，日前藉着特殊環境，提携市勢，遂呈活躍，按步上升，惟至昨（廿七）日早市交投，仍屬蓬勃，午後滙潮已趨穩定，因之人心，亦隨之而轉淡，染指者稀，但價尚能穩企，未見有轉向後移之態，形成有價無市，茲將昨市各項交投狀況分述如下·（萍）

油仁

共生油日來，來貨依然米底，沽疏，鮮客搶購至，更值頻頻採鮮，意仍濃，搶硬，盤沽貨方乘機一度進至二盤高，曾，午後人心百九十元轉冷，共價關珊交投，後市仍含仍屬穩健，仁與油市有樂觀，生，更兼存貨連俗鬪係同趨欣榮·稀疏，故

糖麪

粗砂因外客頻頻間津，市塲為之牽醒，價亦扳起廿餘元，共餘亦呈蓬勃，貫尖白糖二百八十元，海口白糖二百七十元，糙片不廿示弱，隨之上升，麵粉，稀共存貨麵海，在人多齡購之下，市勢乘時挺進，

豆麵

黃豆銷，合時當上行，成交頗暢，價趨上行，西珠黃一百六十五元，，龍珠黃一百六十五元，共外色豆，亦呈欣榮之景象，生麵，自鄉客飽食後，市勢轉沉靜，貨方仍然高唱，貫客即告停止活躍，市途成有價無市。

略見轉順，各界亦稍回跌，新興早谷八五元，天堂早谷九十元，粉早米一五〇元，鮮占米一六〇元，牙占米一八〇元，生油七六〇元，珠黃豆一六五元，粗沙糖三五

紗布

花紗因外胃頗強，地客幫納，以致市態搜求，尤以廿支一再提升，扳至九千七百元，新金城千元，坡更萬，司之五羊元，實業公六百元，牌亦成八千，亦活躍，布疋杪盆市，桑良玉白午市布定，五元，三布二百九十，八十元·平元布三百

洋什

港滙價，市價午後，故市紛紛，此轉沉相，滙波興，無紛間，卸標，頂准，染唱盤，價，潮，沽回，高心，轉，由各於種市前，況

燃料

加價格，客仍多，無甚振，力寂，許展，後晚盤，仍一作足挺成，本電邵，求潮，無致，不進本電，突油宓，但沽回，成然來，多回市前，大順趨，但然，進少況，銷外增途幾交似，昨貨動

商情電台

上八二〇元

（本報肇慶廿七日專電）今天早上物價仍續漲，新興早谷沽至八十元，天堂早谷高達九十元，九七元，生油會，午後……

中行昨日調整各項僑滙牌價

【專訊】本市中國銀行昨（廿七）日調整僑滙牌價如下：美元二六，七五，英鎊八〇，二五元，港幣五，五五元，盧比六，〇一八，叻幣九，三六二，上海美金僑滙價：三一八，〇〇〇元（宗）

五人員，持有外幣而合法，對此基上所述金飾業者，為絕對合法，同時提供意見：一，法令之施行，容易做成下去，每一幾會，（會）

工廠南遷日增 穗將成工商業重要點 紗布貿易運輸業佔多

【中心社訊】津滬一帶工商業，現正絡繹南移，有部份業已抵穗，據此間工商方面指出，實若干機關係方面，滑息最近北方工廠，老闆大都已打算準備結束，原料缺乏，物價昂漲，因原料缺乏，潮工罷工，致重困難，加以工商業危機，本有業者，成本北方已漸擬南遷，因此不少工廠亦陸續南移，辦理結束，商號公司亦相繼脫手，以價將機器及資金南遷，消息稱；一部份則遷香港，一部份選廣州，其次為日用品工業，紗布業、製造業、紙業，已有十家，巴入口，品，商業有加工，其中紗布業最多，廣州為將來輸入口岸，及其他工業，家，已在設立，市面商業且呈繁榮，頗見發達。

禪米價突漲 起五十餘元

【佛山訊】通日市情況，日前一度物價低跌，雖經昨（廿七）日上揚，至一元，禪米每担一七五元至一八〇元，比前日每担高二五元，買家仍屬搶購，什貨瓜菜，亦倍以上·（胆）

今日上市 滬光香烟

【本市訊】滬光香烟術成就之結晶產品，今日（廿八）上市，原料上選，技巧與相，堪稱中國一流，滬光小姐，一連五天，酒家茶樓，舞廳餐廳，各日以饗嘉賓·

〇元，片糖一六〇元，柴價，亦被因穀米金銀挺起，市道高，每百元四元，暑天二元，五角至五元，早米（本報）七，八二三……

記稅商鹽收繳辦法

（本市訊）兩廣鹽務局以業務鉅本貴，經調整為每担七元，經合飭所屬塲照在案，茲為便利商運，見顧場地資金接濟起徵，所收記稅商鹽收一，辦法核定如次：（整）在八月廿五日調准，稅率前·已領記稅其單在場候配鹽斤，案總徵業務並本准照

紗布南運已開始
紡會請放寬紗布出口額 工商部原則上已表同意

【上海廿七日訊】關於紗布南運事，已命令南運紗布開始運日前報告南運之紗布未能付運，昨已將紗布南運式商向未能運輸工業者，經宣佈南運紗布記錄，本日開始運輸，工商部紡織會，紗布出口限額放寬，為今後紡織業前途，已出口之紗布，兌換及時間，以免紗價，紡會等請求放寬出口限額，已表同意，公司民生紗布加工部出品，已由紡會呈請工商部原則同意。

【又訊】據悉，紗布加緊運輸，茲悉政院經委會核准對於紗布南運出口限額，又以紡織原料進口限制放寬。

南昌恢復金飾買賣

【南昌廿六日中央社電】此間各銀樓，今恢復金銀飾物買賣，飾金每兩出一千七百元，進一千五百元，純銀出廿元，進十元·

兩日收兌法幣統計

【專訊】中央銀行自恢復收兌法幣後，持往兌換者寥寥不多·昨（廿七）日該行統計是日法幣收兌數字如下：四七，三二六，〇一〇，〇〇〇元，折合兌出金圓券一五，七七五元，又廿六日統計法幣收兌數字：五二，一三一，〇〇〇，〇〇〇元，折合兌出金圓券一七，三七七元·（宗）

錢公會請求改善稅收辦法

【本市訊】錢業公會各銀號之稅務問題，日前推定七人組成委員會研究，於昨日開會討論，認為稅務當局以估計方法，對錢莊課稅，殊不公允，會議結果，請求當局改正收稅辦法·（會）

漫步

△自從恢復收兌法幣後，人們對法幣又有從新評價，可見全部法幣還未回籠。

△僑滙牌價最近採用隨時調整辦法，換言之即接近黑市，也爭取僑滙，自可能收到實效，故四邑伯們，對銀行僑滙已感興趣。

△出入口聯鎖制度實施，輸管機構已失却重要性了，輸管會已失重要性。

△聽說七八兩季配額，照前季數字分配，但自聯鎖制實施後，輸入商，無外滙差價利潤，對於配額問題，已不發生興趣。

△然則輸入配額的爭取目的，就是外滙差價，可見眞正需要的程度如何，也可透視華南工商業的危機狀態。

△日來報章上的買地廣告滿佈，和建築材料的畸形發展，兩相合併起來，可知近日來建設新屋者大不乏人。

△豬肉在告荒的時候，一般肉販們對付顧客皆以猙獰的態度，令人可怖，惟至現在，已改變作風了，一體很和藹的去招接客意。

各行商情表 十一月廿七日

穀米類（以下金圓券計）

（零售限價每市担）

品名	價格
齊眉米	一百五八元
絲苗米	一百五四元
銀占米	一百四五元
雪米	一百卅六元
七擔種米	一百卅六元
新興白米	一百四一元
早米	一百廿五元

（市塲批發限價）

品名	價格
齊眉米	一百四五元
絲苗米	一百四二元
銀粘米	一百卅三元
雪米	一百卅五元
七擔種米	一百廿五元
新興白米	一佰三十元
早米	一百十五元

（谷價）

品名	價格
絲苗谷	九十八元
山占谷	九十八元
軟香谷	八十五元
七擔種谷	八十三元
津占谷	九十一元
早谷	八十三元

油麪類

品名	價格
土榨生油（每担）	二百六二元
灕江生油（每担）	二百五九元
梧桂糖油（司担）	八三〇
茴油	三五五
木油	九九〇
土榨生曲	一百五十元
大豆餅	一百一十元

生仁類（市價）（每司担）

品名	價格
秦皇島生仁	四佰一十元
徐州生仁	三佰六十元
長沙珠仁	四百卌元
四川生仁	三百九十元
汶口生仁	三百元
開封生仁	四百十五元
北江珠仁	三百卌五元
江北生仁	三百六十元

鹽類（記稅市担計）

品名	價格
大洲	五十六元
汕尾上	六三元
平海	五五元
烏石捲	五六元
三丫成	七十元

糖麪類（每司担）

品名	價格
棉花牌麵紗千包	二百九十元
五羊千包紗	二百九十元
清遠片糖	一佰元
海口白	二百七十元
貫尖白	二百八十元
漢兵船	三百十五元
上海兵船	
綠牡丹	三百一十元
旭日麵	三百廿五元
綠鳳牛寶麵	三百元

豆類（市價）

品名	價格
綠子黃	一百五十元
西珠黃	一百六五元
九龍珠黃	一佰六六元
西江眉豆	一百卅五元
東江眉豆	一百四五元
來陽綠豆	二百〇五元
西綠豆	一百五五元
漢口烏豆	一百二十元
左江烏豆	一百三十元
九龍青	一百卅二元
長沙烏豆	九十七元

土洋紙（每担計）

品名	價格
南山京文	二百四二元
大坪京文	三百二十元
高方帶	九十元
大石帶	一百元
切庄新聞紙	三百廿元
打字紙	二百元
白鷄皮紙	三百七十元
臘面紙	一百八十元
白玻璃紙	一二〇元

京果類

品名	價格
梧州蜜棗	九百一十元
福建蜜棗	九百五十元
連州瓜	五百元
八步瓜	四百四十元
烏石瓜	九百元
各城餅	三百四十元
市橋燕芋	二百八十元
西谷米	二佰五十元
小洋米	三佰九十元
紅皮北杏	五百九八元

花紗布疋（每條計）（市價）

品名	價格
廿支新金城	九〇〇〇
泥馬	九七〇〇
金鷄	九一〇〇
牧羊	八六〇〇
醒獅	例八五〇〇
五羊	八六〇〇
卅二支銀月	一七四
四十二支藍鳳	一蔴四千七百元

（每疋計）

品名	價格
三羊元布	三百八十元
順鄉元布	二百七八元
慶豐元布	三佰五六元
泰眞玉白布	二百九五元
美人魚元布	例五六五
青島北機	三百元
大鵬細布	二百九十元
三羊北機	三百八十元
門牛元格布	三佰八十元

華洋雜貨

品名	價格
鳳槐黑車線	四佰三十元
飛輪牌車線	三百卅元
正凱擘車線	六百元
大力士梘	三百五二元
綿力士	三百五二元
先施牙膏	三百十七元
二號園鬱玉	一百元
18寸突飛繡手帕	四八元
八三鈴手巾	四五元
金牛衛衣	二百六十元
五羊金錢鑽	七百元
三羊金錢鑽	六百元
二羊金錢寶鑽	一百元
金錢勝衛	二百〇五元
三角銘萬毛巾	卅八元
上海金牛背心	百八十元
印花背心	四十元
軟毛背心	四十二元
印花杏領衫	六十八元
軟毛杏領衫	七十二元
印花拉鍊衫	八十元
軟毛拉鍊衫	八十五元
軟毛士波袖	九十五元

海產類

品名	價格
排尤	一千五百元
紹山鹽魚	九百八十元
大鑼魚	一千一百元
卉毛	一千五百元
中地魚	一千〇五元
石尤	一千七百元
中蝦	一千九百元
草仔	一千二百元
大章魚	二千六百元

外銷品

品名	價格
八步純錫	四九〇〇
清水錫	五〇〇〇
南丹錫	四一〇〇
江西錫	四六〇〇
五塔子	七一五
八角	三五〇
鷄毛	四百卅五元

工業原料

品名	價格
上白花士令	例四八
黃花士令	三元
甘油	二十九元
月蟾哥士的	三佰五五元
三角梳打粉	二百元
椰油	七百元
沸皮油	三百八十元
大鵬牛油	五百四十元
赤燐	一千六百五元
台灣酒精	二百八十元
十字漂粉	二百廿元
烏烟　新設	一千八百元
750庄硫酸	四元八
一號木桶白蠟	一七〇

燃料類

品名	價格
原桶黃電油	二二五
原桶美電油	二三二
亞現火水	一九二
美孚火水	二〇〇
亞細柴油	二一〇〇
亞細油渣	五一五〇
德孚油渣	五九〇〇
一六〇號桶柴油	二五〇〇
一二〇號桶柴油	二四〇〇
汽比	二六〇〇
意粵	二三〇〇

名岩出奇種 老樹發新枝

桃源紅茶 買斤送斤 各界注意 勿令向隅 限送五天 決不展期

漢民北路 英記茶莊 第三分店
國曆十一月廿九日開市
十八甫北 粵行西關 同時減贈

英記茶葉，久負盛名，茲本飲戶，日益加增，茲為便利城內茶客起見，增設分店於財廳前，以資普遍，開市日起，除分送各種茶餅，以供研究外，另送江西瓷具，用留紀念，并將擁有最多用戶之桃源紅茶，買斤送斤，眞誠奉送，定必擠擁，謹此佈聞，勿失良機。

法國皮膚花柳專科
何炳華花柳白濁
（注意）醫務院：新遷維新南路一七七號近高第街口斜對面大德路口轉角
廉價負責 特效根治
（診例）診驗免費針射五十元至一百元根治五百元至一千元一切醫藥各費均在內
皮膚 血毒

行銷中外 享譽百年
瘡科 外科
奇效藥 黃貞菴 膏藥
粵局：十八甫路六十六號
港局：永樂街七十五號
△到處藥店有售◁

鄭安之
快靈丹
止痛退熱 消滯去濕
總行 廣州十八甫 分行 香港永樂街

貧婦福音
留產 接生收六元
贈醫 連藥收一元
國民醫院啓
院址：惠愛東七三號 電話：壹一五八四號

法國內外全科 皮膚花柳專科 鏡驗疑瘋肺病
何可醫師
設備微菌診驗室 X光鏡照驗人體
女醫絲四維，周采豫協理婦科，院址寧路八三號，少孝恭如

保濟丸
主治 疴嘔肚痛 四時感冒
李衆勝堂
粵行 廣州市漿欄路 佛山 祖廟大街

醫師 吳強華
廉價專制 包皮 痔（特）花柳 漏（治）婦科
女醫李韶 凡助理產 婦科白帶 閉經
診症時間每日九至三時在太平南五十二號電話一五八三五號三至六時在惠愛東路國民醫

馮致昌
調經種子 保產安胎 臨月順產 山嵐瘴氣 婦女百病 一服即愈
廣州代理 十三行新華路仁濟藥房 十八甫南五七號西羅百草堂
香港代理 永安街南北行永泰藥房 中環德輔道中14號時昌藥材店

猪肉桁
養坤丸
總行：漢民南路一八六號

產業權威
洋房，舖樓，地皮，貨倉，廠址，皆備
美美置業信託行
廣大路九號 電話一〇五七
諸君光顧 請來選擇

香甜可口 兒童喜服
肥兒 芝良餅
鄭芝良大藥廠
總行廣州市光復中路七十二號
國內外埠均有代售

遺失身份証聲明

本人不慎遺失廣東省南海縣石角鄉第十保第七甲第五戶石角字第一百二十號身份證一個，除呈請補發外，特此登報聲明作廢 洗應寬啓

「買田聲明」

本堂憑中買受鄭純修一號坐落土名大陂村門口田等處第九段共糧……於國曆十一月廿九日立契交易，如有來歷不明及一切項轇轕不清，概與本堂無涉，特此登報聲明 和利堂啓

買屋聲明

本堂憑中買受李乙儉德堂自置坐落……號屋連地，四閣全間，業經交易清楚，如有來歷不明，一切轇轕，與本堂無涉，特此聲明 文吉堂啓

遺失聲明

本電話用戶第一四〇七〇四號原印鑑遺失，除請電話所更換外，特此聲明作廢 第一四〇七〇四號電話用戶江錦興啓

遺失聲明

本市黃沙區叢桂新街四十一號王冠棠遺失電燈按金單一紙，除呈請補發外，特此聲明作廢 王冠棠謹啓

遺失明聲

茲遺失粵漢鐵路工字第五二四五號服務證，除呈請補發外，特登報聲明作廢 任桂林啓

遺失畢業證書聲明

本人前領有廣東省立梅州中學二十九年度高中畢業證書乙紙，因戰事遺失，除請補發外，特此聲明作廢 蕭德貞啓

遍遊客卽刁德群遷寓

惠愛東路芳草街芳草橫街新基門牌十二號地下候敎

買田聲明

本堂憑中買受黃鴻源土名大沙坎田面積壹畝八分三厘，定期本年十二月十日交易，倘有轇轕未清，與賣主交涉，一經交易，概與本堂無涉，特此聲明 劉裕豐堂啓

買車聲明

本人憑中買受唐磊堅代劉鍾德與車主潤如購得一九三八年雪佛蘭大卡車一輛，車牌引擎號碼四三〇九八九〇號，於本年十一月廿八日交易清楚，如有揭或蘇洋轇轕及來歷不明等情，希與賣主交涉，一經交易後與買主無涉，特此登報聲明 利家齊 陳康白

離婚啓事

我倆今因意見不合，自雙方協議離婚，嗣後男婚女嫁，兩不追究，特此登報聲明 本年十一月廿二日 鍾其甡 王熾英 同啓

遺失

本人八月廿九日遺失粵漢路〇〇一〇八一號證章一枚，特此登報聲明作廢

各地通訊

粵贛湘邊區總部 嚴禁遊行示威 縣長有權取締非法組織

【南雄訊】粵贛湘邊區勦匪總部，爲掃除勦匪障礙，確保邊區治安，並經本（十一）月十一日邊區治安檢討會議議決，訂定「取締非法組織辦法」，通令邊區各縣施行……[illegible]

中山匪患堪虞 投函勒收軍穀

【中山訊】[illegible]

中山舉行兵役會議

【中山訊】中山師管區中山團區卅七年度下半年兵役會議……由師管司令張顯岐少將親臨主持……[illegible]

順德大良 險釀火災

【順德訊】大良碧鑑路下基巷口，廿四夜十時許，中倉庫濃烟密佈，附近居民從夢中驚醒……幸得起救……片刻熄滅。（東）

梧運出牲口 須報請查驗

【梧州訊】[illegible]

桂省藤縣鄉民 反對歸併蒙山

【藤縣訊】[illegible]

海陸豐團隊 與毛匪激戰 死傷匪數十名

【海豐訊】海陸豐兩縣毛匪，素稱猖獗……[illegible]

禺北郭塘 商店被刧

【番禺訊】廿四日下午九時許，郭塘墟……[illegible]

雲浮小水鄉 匪刧殺保長

【雲浮訊】本縣飛地西山小水鄉……[illegible]

東莞發生大火 燒死兩个小童

【東莞訊】[illegible]

誤會走私 擊斃二人

【中山訊】[illegible]

大瀝兩保 收割糾紛

【南海訊】[illegible]

長鎗無用武之地 冲蔞墟二次被刧

【台山訊】[illegible]

警局用柴何多 日要公價柴七百司斤 南海縣商會碍難照准

【南海訊】[illegible]

求福招禍 場屋傷人

【南海訊】[illegible]

連平縣中 起逐長潮

【連平訊】[illegible]

廣寧夜禁 誤傳肇慶

【肇慶訊】[illegible]

肇慶冷雨 物價增漲

【肇慶訊】[illegible]

行路難 行人有稅

【始興訊】[illegible]

羚羊峽口 擊潰劫匪

【肇慶訊】[illegible]

白廟搜剿毛匪 擊斃匪十餘名

【清遠訊】[illegible]

中山簡訊

[illegible]

來函照登

[illegible]

南番順聯防 正副主任傳已內定 南海沿河建築碉堡

【南海訊】[illegible]

新會源清鄉 請改委保長

【新會訊】[illegible]

讀者之聲

考試問題 備用人員登記 已經停止了

編輯先生：茲有問題二則，敬請解答；

（一）普通考試和高等考試之檢定考試，其資格與考試科目內容如何？

（二）備用人員登記，現在還有舉辦嗎？登記以後任職時尙須送審否？登記後已銓定資級否？

讀者何惠文 地址番禺沙灣大街十五號

惠文先生：

（一）請即備五角郵票寄德宣東路兩廣考銓處詢問，他就寄你一份很齊全的考試資格和科目表了，恕我這裡篇幅小不能答你。

（二）備用人員登記，九月一日已經停辦了。——編者——

無試驗檢定 兩年制與規定不符

編輯先生：茲有問題，敬請在「教育與體育」欄公開答覆：

（一）兩年制之專科學校，招收高中畢業生者，此種專科學校之畢業生，可否向教廳申請中學教師無試驗檢定登記？

（二）如上述之專科學校畢業，有資格申請高中抑初中之教師無試檢定登記呢？編安！

讀者丘山敬上

丘山先生：敎廳舉辦中等學校敎師無試驗檢定之規定：高初中及職業學校敎師，凡專科學校畢業，須三年以上制；且招收高中畢業者，閣下兩年制與規定不符。——編者——

政治常識 美國選總統

是先選了選舉候選人，才再選總統。這是他們憲法規定的。

[illegible]

廣告

胃病革命製劑 維他 胃活靈 粉劑

因人身體之需要維他命製劑 胃病不分新久均能根本治愈 不能誇張即日採用即日舒服

新藥問世 歡迎試用 特將航空裝一百萬瓶廉價售出患者勿失機會（各中西藥房均有代售）

港粵國華藥行監製

花柳疑瘋注意 血毒惡癖救星

惟聖醫格克博士發明 奧卡純藥片 方能根本治癒永不復發

短期優待 用藥指南

中外政府註冊老牌 奧卡純藥片

奧卡純金裝縮圖

內傷喉有靈方 郭友誠

榮孫氏 代刀脫眼膜散

內外全科 女醫師 李志文 專醫不孕婦女 特長人工受孕 新法診斷婦科病

閉經 辦孕 小便刺痛 白帶赤帶 經多經少 宮歪肚痛 頭暈鼻病 性感缺乏 官病 暗病 傳染 毒症

運用最新美國G型E全能機 X光

設備 顯微鏡，紫外線，燒灼電療，割症器，赤內腺，通輸卵管器，感應器，美容器

醫務院太平中路146號（狀元坊與晏公街之中間） 電話一零九七一

許仁醫師創製 內分泌荷蒙劑 特效補腎藥王 許仁補腎丸 專醫男人腎虧

一年容易。又過立冬。冬令補腎。最爲合時。語云「十個男人九個腎虧」故腎虧係男人通病。必需及時補腎。使腎部強健。方能成爲碩壯偉男。許仁補腎丸。專醫男子腎虧。神經衰弱。破身過早。先天不足。發育不全。氣血兩虧。陽萎早洩。夜多小便。子嗣艱難。遺精滑精。九醜無能。精稀精冷。見色即洩。腦病善忘。腰酸背痛。暈眩耳鳴。身弱畏寒。及一切虧傷病狀。一經服食。不能人道。保証藥到回春。許仁醫師。濟世爲懷。特將此補腎藥王。廉價出售。可服三天。每盒祇售七圓。五十顆庄。可服七天。每盒祇售十五圓。確爲大衆化之補腎藥王也。式十顆庄。

許仁補腎丸。各處藥房有代售（總發行）豐寧路四十五號許仁醫院 即太平戲院對面 總代理長壽東路良心藥房

位元堂養陰丸

養陰丸專治日久咳嗽陰虛內傷痰多氣喘胸翳氣滯體弱多病胃不消化虛不受補等症不論男女老幼孕婦產婦服之均效此丸功用廣大曾用者莫不盡知未用者不可不試（并編有養陰丸功用說明函索即奉）各處藥房均有代售 廣州桨欄路位元堂廣告

荷蘭藥廠出品 見肥兒素 發冷發熱 每服四片 兒科疳癪 喘約 總經理南方大藥行

唐拾義久咳丸

去年此時君患咳 今年此時君又患咳乎？若然，則君之肺經恐欠健全。應即服用唐拾義久咳丸。健君肺而治君咳。在過去四十餘年中。此丸治咳功能。早已有口皆碑。不論內傷咳，外感咳，無不咸宜。連聲咳，單聲咳，有痰咳，無痰咳，日咳，夜咳，一樣靈效。患咳諸君，共注意焉。 △本埠藥房均售▽ 廣州下九路唐拾義藥廠發行

君臣丸 主治麻木惡癖 瘰癧頑癬 花柳血毒

廣州文昌北路 寶山葯行創製

心肺病科 關志雄醫師 X光鏡診斷 診症時間上午九時至十二時（診所惠愛西朝天路電話一五六二）

教育與體育

中學籃球賽今開鑼 參加者共三十二隊

比賽程序採新雙淘汰制

【專訊】廣州市中學體育教師聯誼會，暨廣東省國民體育委員會附設體育場舉辦之本市中學校第一屆籃球比賽，定于今（廿八）上午八時半起假中華北路省體育場開鑼。參加比賽之各中學單位，計男女共三十二隊，比賽程序採用新雙淘汰制，分爲勝負兩方，凡一次失敗後之隊伍，即爲負方，如第二次失敗者，則被淘汰，調往負方之失敗隊，比賽之週次與勝隊相同；該隊至勝方及負方最後之一隊舉行冠軍賽時，如負方之隊獲勝，則因各失敗一次，必須再行比賽一次而定冠軍，并爲免阻礙各校學生功課計，現已在省體分場內另加開比賽，每星期六及日比賽兩場。今日上午八時半起，周勁飛對思思，同八時半有南海對植楨，十時半有金陵對中德，裁判陳天利、劉繼記錄，徐明；十一時有金陵對中德，裁判梅對，記錄莫昆，計時許之久。下午二時起市一中對正中，裁判大中，記錄莫積昆，計時湯漢銘。三時起市一中對藕文，裁判陳汝湘，記錄石拔萃，計時湯漢銘。四時聖心對崇煥，裁判鍾敬，記錄唐士斌，計時石拔萃。裁判姚福惠，記錄唐士斌，計時湯漢銘云。（召）

中學排球賽今演壓軸戲

昨日戰況緊張 長風千頃廣雅三隊均告勝利

【專訊】中學校制男女排球比賽，今（廿八）日爲各隊晉入決賽爭奪之最後四場，計上午八時爲知用對千頃，市一中對培英，下午二時嶺南附中對長風，三時半則爲廣雅對培正，今日比賽完畢，四名即可揭曉。日至昨（廿七）日下午二時，長風對知用，各排技均在伯仲之間，故第一局以長風廿一比十六，第二局廿一比十一，第三局廿一比十三獲勝。結果長風以三局對二同爲勝。千頃對市一中，市一中……

△兩隊勢均力敵，戰來精彩百出，畢竟廣雅棋高一着，連陷兩城，培英諸子，惟斯可見。調形式，廣雅則多採民族形式，校風殊異，於……

△第三局培英奮起雄心，以閃電攻勢來襲，廣雅猝不及防，飽受打擊，後以負分太多，回天無術，迫得拋放棄態度，任令山河色變。

△與培英某主任談及該校排球隊本屆戰果，某主任則謂彼對今日裁判員之處決，未盡同意云。

△落幕中，迷哥迷姊，迷叔迷仔大飽眼福，後紛紛歸去，廣雅員生遲遲離場，臉上風塵難掩彼輩愉快之顏色。

看廣雅對培英之戰

（公）

雅培比賽第一局，比數爲廿一對十四，廣雅先以……

△培英一役，培英雅負……

「歐洲的青年生活」

陳希泰昨在法商演講

【本市訊】法商學院昨（廿五）日下午課外活動時間，請陳希泰教授演講「歐洲青年生活」，講題爲：法律師士及其他職業青年之生活，均有詳述……

民大教授 陳安平病逝

【專訊】廣東國民大學教授陳安平，患血癌症，於前（二十四）日在本市東山醫院逝世，享年四十六歲……

婦女問題論會

女青年會今行討論會

【中央社訊】女青年會以「新年婦女問題」爲題，特定今（廿八）日召開討論會……

小廬民校今日開課 適齡兒童免費入學

【本市訊】小廬同學會主辦之小廬民校，爲救濟失學兒童……

鏈黴素功效如何？

對「肺病特效藥」治療之檢討

市胸科學會昨開首次討論會

【專訊】廣州市胸科醫師學會於前（廿六）日下午在本市……

培英兩學生失蹤 可能上了「梁山」

【專訊】培英中學學生……

第三屆全省美展 明年元月底舉行

【專訊】省教育廳前（廿六）日下午召開本省第三屆美術展覽會籌備委員會議……

教部訂定匪區學生救濟辦法

【本市訊】國立暨省立專科以上學校，對匪區學生救濟辦法，經教育部訂定……

兩廣鹽務局舉辦徵文運動

薪水發表 復員教員 運中不滿了

中大法學院 院長未到任

民教劇團公演北京人

讀者詢問 請問穩有無陳布雷先生追悼會

新生的中國 不是從馬票中建設起來的！

隔夜冷飯難吃 臨時主席獨裁

女青幼稚園 昨開母親會

中大附中 國語比賽 昨評定成績

學生公費定期發放

學校風光

社會百怪

★大龍鳳劇團明晚海珠戲院頭台★

先演：堂皇偉大六國大封相

新進伶王紅牌艷旦　新馬師曾　芳艷芬　首次攜手

△珠聯璧合▽ 陳鐵英　新馬師曾　林玉成　芳艷芬　梁瑞冰　歐漢姬　廖金鷹　綠衣郎　小金剛　△玉砌金鑲▽

桃花扇

續演香艷悲壯歷史文藝新劇

全部佈景由上海畫師洪三和精心配製 陳冠卿陶志聰合編・盧山參訂

李彥艮原意・新馬師會君於劇中大演身手凡打唱做無美不臻運用古調保證聽出耳油人人拍案叫絕芳艷芬小姐甜潤歌喉悲歌亡國堅守紅樓感人肺腑各藝員身份吻合有驚人演出

南朝金粉與七恨☆了了桃花一扇中

海珠戲院越演越旺

今晚最後一晚獻演

扭轉劇學百年風氣之先！千百精求一比更善　鍾鍊精益切前臻美　創連開台演造先之鋒！

情僧偷到瀟湘館

票房售票最多！舞台藝術最好！連台演開最久！享有盛譽最高！

白何楚陳何陸

龍珠　非凡　岫雲　燕儂　少明　雲飛

整晚由下九路大華工業社播放555香水

★留票電話一二九一七☆今晚唔睇唔機會難逢★

太平演大金龍 唐三藏取西經

廣州市四川同鄉會緊急通告

太平山輪船聲請所有權登記啓事

樂善戲院連晚狂滿今晚仍演

★花錦繡劇團空前鉅獻★

梁武帝出家 ●下卷大結局●

比上卷好得多　比上卷猛得多

勝利撮影院舉辦照相有獎啓事

獎品列下

院址：漢民北路二○九號　電話：一四九五九

殘缺手脚 王伯泉

全科醫師 陳彥

特製補腎丸

岑敬業 婦科

莫如齒 二友藥製牙膏

黃寶善 退熱散 消積散 止痛丹 止咳丹

粵桂物物交換 月底開始施行
首批粵以肥料易取桂穀

【梧州訊】粵桂物資交換問題，自桂省主席黃旭初於月前赴穗，與粵當局詳細磋商後，已擬定具體方案，日來兩省各機關對實施技術之執行，正在加緊佈置中。約本月底，即可展開工作，據此間某執行機關透露：粵桂交換之首要物資，爲桂省之米，粵省以工業原料器具易換，首次易換物品已決定，粵省以肥料二千噸，易取桂穀四千噸。該批肥料原因農業與粵省之美援肥料，四千噸之剩餘者，在此次黃主席赴穗，曾以該省缺乏肥料問題，要求粵省依照放貨辦法，由桂以倍數稻穀四千噸易換，俾供該省農民使用，經雙方商妥，互換合約後，已列爲第一批交換物資。（郵寄自梧州）

省參五次大會 提前下月舉行
廿八日開會一連十天 推定人員審查預算

【僑風社訊】廣東省參議會，昨（廿七）日上午九時，駐委臨時會議由林議長主持，議決事項：一，第五次全體大會，定於本年十二月廿八日舉行，至明年一月十一日止，除例假外，一連十天。二，關於五次大會經費預算，定於本月廿九日下午三時召集審查會議，除全體駐委參加外，並推冼維祺，陳文甫，曾曉峯，羅偉甌，張文由，陳炳潮，王士偉，楊德隆，方書彪等共同審查，三，建設廳長謝文龍因事不能於下星期三到會報告，應改遲再下一星期來會報告。該會已分電各參議員依期來穗，出席大會。

沙面事件疑犯 昨分兩組偵訊

【專訊】沙面事件擾亂治安之疑犯，地法院檢察處昨（廿七）日午十時由檢察官周懷祖提庭偵訊，首訊駱剛，劉蘇，司徒光，馮璧偉，梁堅，鄧錦珥，鄭飛鴻，李顯泰，梁昌銘，包蓬卓，等十名，下午三時續偵葉湛良，譚國希，李　熊，陳偉浦，勞王貨，梁猷惠，湘丨一，李森，陳活鋒，等九名，報據原有卷宗對事實上及證據方面加以鞫訊（法）

各方電賀 孫科組閣

【中央社訊】孫科繼任行政院長消息發表後，各方紛致賀電，茲分誌如次：（一）南京行政院院長孫鈞鑒：中原多故，斯民有塗炭之憂，樞府更新，舉國切雲霓之望，唯公久著勳績，共仰元勳，深念時艱，出當大任，

王雲五確抵穗 今到商務巡視

【專訊】前財政部長現任行政院顧問王雲五抵穗消息，昨（廿六）日經首誌本報，昨日本報記者會晤此間商務印書館經理徐上行，據徐經理稱：王先生確已於廿六日下午自廣州抵穗，現住于東山，今（廿八）日王先生將會至商務印書館巡視，目前王先生已無負責職務，在本館人員如何，據本人所知，王先生此次來穗，未有任務，個人南來而已云。

警局下月起 辦水陸冬防
分三期實施嚴予獎懲
洪德區已編成冬防隊

【專訊】警察局長黎鐵漢，昨（廿七）日訂定冬防條例，頒發各分局所探隊，消防隊等遵守，其中略謂：各分局皆派督察巡駐，每分局義警隊亦在加強工作，一律皆受指揮調遣，不斷派出員警，所組持三角白布紅字旗，按段梭巡，水上由珠江分局，加派電船梭巡河面，日期由十二月一日至十三日爲第一期，十四日至月底爲第二期，一月一日至卅一日爲第三期，期中工作，分別實施、設齋令。各分局如有搶劫案發生，管區破案者，予分別獎懲。

洪德區已編成冬防隊，於一月一日起開始工作，其餘各區亦在籌備成立中。（社）

漢撤退美僑 今經穗轉港

【專訊】自漢口撤退之美國僑民，十人乘美國學校專車，廿六日下午乘火車抵穗，廿七日由漢路卡可尾車附掛，即日下午轉港。（將）

【中央社訊】南京立法院長孫哲生兼任首屆國民大會代表，已辭職。

大東區發証所 職員工作散漫

【專訊】昨（廿七）日爲本月下旬配售米之第二天，各區配售處發放購米證者，情形大東區，往於各區發證所，人數無一辦公，尚有購證者抽八時八時抵達。

觸雷三輪車 換發新照辦法
警局取締無牌三輪車

【專訊】據公用局公佈：已領有卅七年度車牌之三輪車照，日前遭損毀者，准予換發新照，其損毀遺失車牌者，應依照規定，向本局申請補領，經查明屬實後，准予換發…

【又訊】警局以本市三輪車無牌行駛者甚多，…各車輛行車執照，均屬完備者，得依照公告三天後，領出卅七年度新牌，…

抽簽壯丁 定期揭封

【專訊】本市因征集兵員，前急成中之抽簽，續自不久揭封，…

准長途車退辦
惟須繳同執照清稅款
車商却表示無法清稅
公用局批覆車商

【專訊】本市公共汽車商聯合會，前呈請公用局，准予退辦，茲據悉，該局已批覆…

何寶松升任師長

【中央社訊】廣東五十二軍第六十一師副師長何寶松，近升任該師師長，業已就職。

【中央社訊】本月廿七日起，公用局長…

音樂與旅業 昨調處成功

【專訊】市府昨（廿七）日上午十時，召集旅業與音樂業雙方代表，調解音樂業工資問題，結果協議：…

如何安定華南經濟
本報二次時事座談 今在留法學會舉行

本報第二次時事座談會，定今天下午二時半在本市文德路留法同學會舉行，討論題目爲「如何安定華南經濟」，分爲五項：（一）華南經濟的建設問題，（二）華南經濟與全國經濟的關係，…

張發奎 昨返抵穗

【專訊】前廣州行轅主任張發奎，昨（廿七）日下午四時自滬乘中航機返抵穗，在穗將有較長時間逗留。（力）

兩劫殺案久未破獲 警局嚴令從速緝兇

【專訊】七十一號劫殺少女案與八十號劫殺老婦案，迄未破獲，…

手車工會 選出理監

【本市訊】本市手車工會，（廿五）日…

廣東在建設中
介紹最近三大工程及兩個新措施
中央社記者黃仲榆

雖然國際風雲一天一天的緊張，國內戰火一天一天的蔓延擴大，但廣東的地方是安定的，…

于紹年受聘 緬商報主編
今赴港候機飛緬

【本市訊】前本報編輯于紹年君，…

廣九站內 拘卅三人

【專訊】前廣九車站…

市工業會籌設 工業品陳列所

【本市訊】市工業會發展工業，擬設工業品陳列所，…

昨晨河南同福東 三匪械劫傷人
梁鈞與匪糾纏卒被刺傷
匪去警來鳴槍追捕不獲

【專訊】昨（廿七）日上午五時，河南同福東…

已趨平息 南海 新會 兩村 械鬥

【專訊】…

記者大會提案 下月二日截收

【中央社訊】…

武裝船艇十二艘 下月巡邏三角洲

【專訊】…

軍官校招生 穗選 青年軍 徒復員 應考

【中央社訊】…

宋子文奉派兼任 穗區黨務督導員
詹朝陽兼書記長謝鎮南副之

【專訊】國民黨中央黨部爲加強廣州區黨務督導工作，…

衛立煌來穗 係療治胃病
記者昨曾與衛晤談

【專訊】…

倫蘊珊接任 省藝院院長

【中央社訊】…

災區土地原有權益 政院批示不得損害

【專訊】…

社團消息

…

周象賢 昨抵穗

【專訊】…

康樂促進會 定卅日成立

【本市訊】…

四川同鄉會 今改選大會

【本市訊】…

簡報

…

疑夫別戀半渡投江 被盜參茸失而復得

…

常生相

…

新興之冬
財政窮困縣長打北派 治安不好團隊佈羅網
・本報記者大楓・

…

劫後瀋陽
路斷人稀槍聲四起 市面蕭條景象全非

【中央社記者李宗淪天津廿六日電】…

台灣拾零
豐子愷畫展吸人
謝冰心到台住家

…